ВЛАДИМИР SELIMANOV
(род Фев-21-1939, умер 1960, 21 лет)
Россия

Владимир Сергеевич Selimanov был приемный сын чемпиона мира Василия Смыслова. Он финишировал четвертым, неутешительный результат для советского проигрывателя, на чемпионат мира среди юниоров (1957). Уильям Джеймс Ломбардия Соединенных Штатов выиграл с 11-0, единственный высший балл в общую турнирную историю. Selimanov вскоре после возвращения домой, он покончил с собой (1960 по данным российских источников). Счета отличаются относительно того, что он сделал так из-за его плохой результат турнира (Эндрю Солтис) или потому что власти не позволили ему покинуть СССР, чтобы жениться на девушке, которую он встретил в Торонто (Ломбардия).

Чемпион трагедия
По Энди Солтис
4 апреля 2010 | 4:00 утра

Василий смыслов, который скончался на прошлой неделе на 89-м году, никогда не говорили о жизни-мучительную трагедию, которая пришла в момент его величайшего триумфа.
Смыслов было 27 лет, когда он женился его жена, Надежда, и принял ее сын, Владимир Selimanov, чей отец был убит в сталинских продувки. Смыслова, который был обязан своей любовью к шахматам, чтобы его собственный отец, сильный любитель, Владимир стал наставником.
В 1957 году, в семье достигла апогея, когда Смыслова выиграл чемпионат мира и Владимир был Советский абитуриента в мира среди юниоров в Торонто.
Но Selimanov, которому тогда было 18 лет, проиграла в первом раунде

Уильяма Ломбардия Нью-Йорка и во втором Матиасу Gerusel Западной Германии. Он закончил неутешительное четвертое место.
“В то время, такой спектакль рассматривалось почти как измена родине”, - написал ведущий сайта president.org.ua 26 марта 2008 года, отметив, что смыслов и его жена никогда не говорить о том, что произошло Владимиру следующее: “вскоре после его возвращения, он покончил с собой.”
В окончательном забронировать на мировые чемпионы, “Короли шахматного мира”, - заверил Исаак и Владимир Линдер писал, что Smyslovs “родила трагической гибели их сына стоически. Шахматы помогали ему терпеть боль.”

Number of games in database: **11**
Years covered: **1957**
Overall record: **+7 -2 =2 (72.7%)***
* Overall winning percentage = (wins+draws/2) / total games
Based on games in the database; may be incomplete.

Most played openings

A05 Reti Opening (2 games)

Search Sacrifice Explorer for Vladimir Selimanov
Search Google for Vladimir Selimanov

На Новодевичьем кладбище в Москве похоронен седьмой чемпион мира по шахматам Василий Васильевич Смыслов с его женой, которая пережила его всего на два месяца. Но когда вы присмотритесь к надгробью, сможете прочесть на нем также имя Владимир Селиманов (1939-1960). Кто это был и какова его связь с семьей гроссмейстера Смыслова? Интересная статья гроссмейстера Энди Солтиса в журнале «New York Post» от 4 апреля 2010 года «Трагедия чемпиона» дает объяснения: «Василий Смыслов, который умер в минувшие выходные в возрасте 89 лет, никогда не рассказывал о своей жизненной трагедии, которая случилась с ним в период его величайшего триумфа. Смыслов женился на своей жене Надежде в возрасте 27 лет, и усыновил её сына от первого брака Владимира Селиманова, чей отец был убит во время сталинских чисток. Смыслов, который унаследовал любовь к шахматам от своего отца, сильного любителя, стал учителем своего пасынка Владимира Селиманова…

В 1957 году семья достигла большого успеха: Смыслов выиграл чемпионат мира (в матче с Михаилом Ботвинником), а Владимир стал советским представителем на чемпионате мира среди юниоров в Торонто. Но Селиманов в Торонто занял всего лишь четвертое место. В то время, такой результат рассматривался как измена Родине. Вскоре после возвращения из Америки он совершил самоубийство. Смыслов и его жена никогда о том, что случилось с Владимиром, не говорили. В последней книге о чемпионах мира по шахматам «Короли шахматного мира» («Kings of the Chess World»), которую написали Исаак и Владимир Линдеры, говорится: «Смыслов перенес трагическую смерть своего сына стойко. Шахматы ему помогали избавляться от этой боли».

Эта информация меня естественно заинтересовала, поэтому я начал искать любые упоминания о Владимире Селиманове в советских шахматных журналах. Временами трудно понять, по какой причине Селиманов был номинирован шахматной секцией спортивного комитета СССР на чемпионат мира среди юниоров в Торонто. В то время в СССР чемпионаты юниоров не проводились, а его результат на командных соревнованиях был приличным, но достиг он его на нижних досках команды Москвы. Здесь можно размышлять много, но не хочется здесь плодить различные домыслы и предположения. Тем не менее, в одном из тогдашних шахматных бюллетеней найдем объяснение: в Ленинградском городском шахматном клубе состоялся не совсем обычный турнир. В нем, вместе с опытными мастерами и гроссмейстерами выступали молодые шахматисты. Это был тренировочный турнир. Селиманов в этом турнире выступил лучше всех юниоров.

В журнале №11 «Шахматы в СССР» за 1957 год, опубликована подробная статья гроссмейстера Игоря Бондаревского «Юниорский чемпионат мира», откуда всплывают некоторые интересные факты. Путешествие из Москвы в

Торонто не была такой легкой, как сегодня. О своей дороге Селиманов пишет: «По нашим расчетам, мы должны были прилететь в Торонто 4 августа, т.е. на два дня позже начала турнира. После интересных перипетий и незапланированной дороге через Нью-Йорк (!), мы прибыли в Торонто на день раньше. Старт турнира прошел гладко, однако организаторы турнира не знали, как поступить с Селимановым. Было предложено засчитать ему поражение в первом туре в связи с опозданием, но справедливость восторжествовала. Все участники турнира, кроме его соперника, предложили принять его партию первого тура, как отложенную. Как мы сказали, против этого предложения был единственный Уильям Джеймс Ломбарди (William James Lombardy). Начало игры подтвердило тот факт, что Ломбарди играет, как минимум, на класс выше других соперников. Отложенная партия Селиманова с Ломбардии состоялась в первый день отдыха - 7 августа, когда все остальные участники чемпионата мира поехали на Ниагара-Фолс, чтобы насладиться красотой Ниагарского водопада. В испанской партии Селиманов белыми получил лучшую позицию, но в миттельшпиле не продемонстрировал достойной игры.

Selimanov V. - Lombardy W.J.
Испанская партия [C96]
(Торонто, ЧМ до 20 лет, 07.08.1957)
1.e4 e5 2.Kf3 Kc6 3.Cb5 a6 4.Ca4 Kf6 5.0-0 Ce7 6.Ле1 b5 7.Cb3 0-0 8.c3 d6 9.h3 Ka5 10.Cc2 c6 11.d4 Фc7 12.Kbd2 Ле8 13.b3 Cf8 14.Cb2 g6 15.b4 Kc4 16.Kxc4 bxc4 17.Фe2 exd4 18.Фxc4 dxc3 19.Фxc3 Cg7 20.Фd2Ce6 21.Kd4 Cc4 22.f4 c5 23.bxc5 dxc5 24.Kb3 Лad8 25.Фf2

Последовало **25...Kg4**. Как признался сам Селиманов после партии, этот ход просто не видел. Похожие оплошности нельзя объяснить только усталостью: свидетельствует о слабом комбинационном видении. На мой взгляд, это один из основных недостатков в игре Селиманова.
26.hxg4 Cxb2 27.Лab1 Cc3 Если сразу 27...Cxb3, то 28.Лxb2. **28.Ле3** Иначе проигрывается качество. **28...Cxb3 29.Лxc3 Cxc2 30.Лxc2** Нельзя играть 30.Лxc5 из-за 30...Фxc5 и 31...Cxb1. **30...Лxe4 31.g3** Лучше было 31.Фxc5.

31...Лed4 32.Kph2 c4 33.Лbc1 Фa5 34.Kph3 h5 35.gxh5 Фxh5+ 36.Kpg2 c3 37.Лh1 Фd5+ 38.Фf3 Лd2+ 39.Лxd2 Фxd2+ 40.Kph3 Kpg7 Белые сдались. **0-1**

(И. Бондаревский «Юниорский чемпионат мира» - Шахматы в СССР 1957, №. 11, стр. 357-358).

Турнир закончился победой талантливого мастера Ломбарди, который выиграл все 11 партий. Результаты чемпионата: Lombardy - 11, Gerusel - 9, Jongsma - 8,5, Selimanov - 8, Cardoso - 6,5, Hallerod - 5, Jobin - 4,5, Aldrete - 4, Makelainen - 3,5, Rabinovicz - 2,5, Baghat - 2, Bates - 1,5.

Как видите, не все моменты о выступлении Селиманова в Торонто и его дальнейшей судьбе в шахматных источниках точны. С Ломбарди играл в выходной день, а не в первом туре. Не покончил собой «после возвращения» из Торонто, а тремя годами позже. Причина самоубийства, таким образом, не может быть связана с его «удовлетворительным» выступлением на чемпионате мира среди юниоров.

Над Канадой небо синее

Вторник, 03.03.2015 11:59

- Генна Сосонко

Василий Васильевич Смыслов и его жена Надежда Андреевна счастливо прожили вместе 62 года и умерли в глубокой старости, если не в один день, то в тот же самый год с разницей в два месяца.

На их могильном памятнике на Новодевичьем кладбище Москвы под словами «ВСЕГДА ВМЕСТЕ» выгравирована фамилия и сына Надежды Андреевны от первого брака, ушедшего совсем молодым. Кем был Владимир Селиманов? Почему жизнь его оборвалась в двадцать один год? Знаете ли вы, что он представлял Советский Союз на чемпионате мира среди юношей в 1957 году?

* * *

Два года назад в Нью-Йорке я разговаривал с американским гроссмейстером Биллом Ломбарди, хорошего помнящим Влада, как он называл Селиманова. Но сначала об известном, тем более что даже оно известно только немногим.

Василий Васильевич и Надежда Андреевна познакомились в 1947 году, на следующий год они поженились. У Нади (она была старше мужа на три года) был сын от первого брака. Об отце ребенка известно очень мало. Редкие источники глухо сообщают, что он погиб в сталинских чистках в начале сороковых годов. Василий Васильевич усыновил девятилетнего мальчика и, уделяя воспитанию Володи много внимания, относился к нему как к родному. Неудивительно, что тот увлекся шахматами, выполнил норму кандидата в мастера, стал одним из сильнейших юниоров столицы.

Если сегодня на чемпионаты мира и Европы отправляются огромные делегации, в состав которых входят множество детей всех возрастных категорий, тренеры, сопровождающие, нередко и родители, тогда это было по-другому. Каждую страну представлял один-единственный юниор (девичьи первенства не проводились вовсе), а турниры игрались раз в два года. Право выступать от Советского Союза считалось огромной честью, и любое место кроме первого считалось если не провалом, то уж всяко - неуспехом. Посланца страны Советов ждали дома только с золотом, которое и завоевал восемнадцатилетний Боря Спасский на предыдущем юниорском мировом первенстве (Антверпен 1955).

Почему на первенство мира два года спустя поехал именно Селиманов? Можно, конечно, сослаться на удачный тренировочный турнир с участием ленинградцев – Толуша, Копылова, Бывшева и других, но не меньше прав на поездку имели и другие юниоры, добившиеся бóльших, чем Селиманов, успехов. Вполне вероятно другое объяснение: Володя был москвичом, что тогда было немаловажно, причем не просто москвичом, но и членом семьи нового чемпиона мира: Василий Васильевич Смыслов выиграл матч у Ботвинника весной того же 1957 года.

Как бы то ни было, 2 августа Владимир Селиманов вместе с тренером и руководителем маленькой делегации Игорем Захаровичем Бондаревским вылетел в Канаду. Бондаревский в отчете о поездке, опубликованном в последнем номере журнала «Шахматы в СССР» за 1957 год, пишет о перипетиях трудного путешествия. Не вдаваясь в подробности, отметим только, что в Копенгагене им пришлось провести 16 (!) часов, ожидая самолета в Гандер, но это было только началом дорожных приключений. В конце концов, побывав в Нью-Йорке и в Монреале и опоздав на день, Селиманов с Бондаревским прибыли в Торонто.

Пропущенную партию из первого тура Селиманов играл с Ломбарди в первый выходной на турнире день. Она закончилась победой американца, который вообще выиграл все партии: одиннадцать из одиннадцати! Вторым был немецкий мастер Матиас Герузель: девять из одиннадцати; третьим, отстав на пол-очка, голландец Лекс Йонгсма и только за ним встал – Владимир Селиманов. Восемь очков из одиннадцати – неплохой результат, но... только четвертое место.

Кроме нескольких примеров творчества участников, любопытна концовка статьи Бондаревского, которую приведу, хоть она и не относится к нашей теме. Замечу только, что в турнире играли юниоры, не достигшие двадцатилетнего возраста, большинству было восемнадцать-девятнадцать. «Шесть победителей турнира получили дипломы и... денежные призы, - пишет Бондаревский. - Мне кажется, что награждение в столь юном возрасте денежными призами нельзя считать правильным. Куда лучше было бы преподнести победителям подарки, которые всю жизнь напоминали бы им о юношеском первенстве».

О дальнейшей судьбе Владимира Селиманова известно немного. Он фактически не принимал больше участия в шахматных соревнованиях, а три года спустя покончил с собой. Говорили, что попытки свести счеты с жизнью предпринимались юношей и до роковой, удавшейся (15.11.1960), но были предотвращены. Считалось, что причиной самоубийства (Селиманов выбросился из окна) были серьезные проблемы молодого человека с психикой. Кое-кто говорил о шизофрении, другие о суицидомании. Замечу, что в психиатрии грани между «нормальностью» и «болезнью» довольно размыты и меняются постоянно, а в советское время диагноз «шизофрения»

выносился вообще довольно легко - правда, большей частью речь шла о тех, кто по-другому думал о путях, по которому должна идти страна с авторитарным режимом.

Можно только представить, каким несчастьем явилось это для Смысловых, тем более что своих детей у них не было. Хотя Борис Гулько вспоминает, что много лет спустя Василий Васильевич вздыхал порой: «Надо будет завтра на кладбище к Володе поехать...», в многочисленных разговорах со мной Смыслов никогда не касался этой трагедии, и я не видел ни у них дома в Москве, ни на даче в Раздорах фотографий Володи Селиманова.

После долгих поисков мне удалось (с помощью известного амстердамского коллекционера и историка Юргена Стихтера) разыскать маленькую, неважно изданную брошюрку о турнире в Торонто с групповой фотографией участников того чемпионата мира.

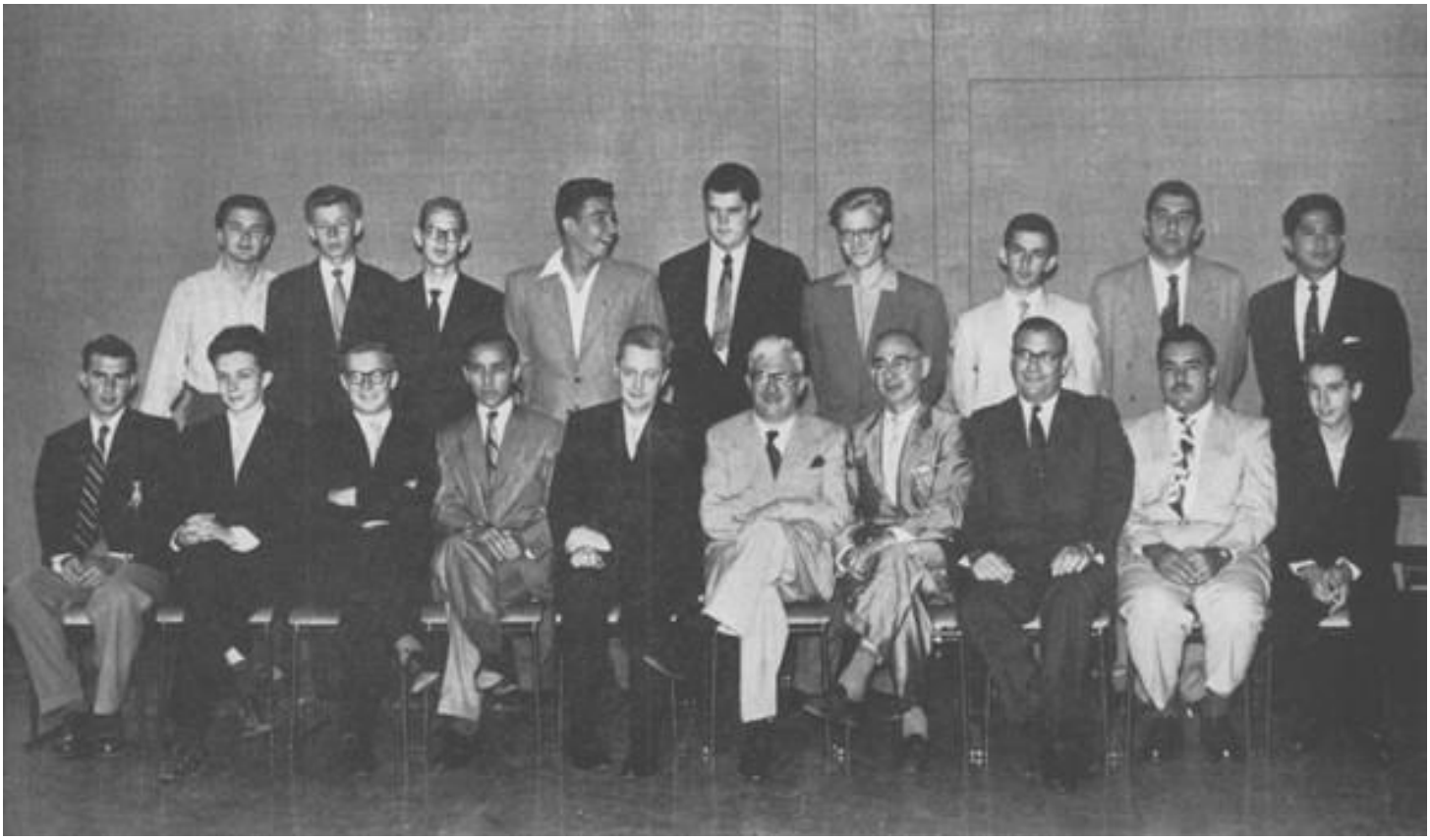

Владимир Селиманов (стоит крайний слева). В центре - Билл Ломбарди, рядом с ним справа - серебряный призер Матиас Герузель. Стоит второй справа - Игорь Бондаревский, крайний справа - секундант филиппинского юниора Флоренсио Кампоманес - впоследствии президент ФИДЕ (1982-1995). Его подопечный Родольфо Кардосо (сидит - четвертый слева) оставил имя в шахматах, выиграв в последнем туре межзонального турнира в Портороже (1958) у Бронштейна и преградив тем самым ему дорогу в турнир кандидатов.

Селиманов, каким увидел его художник на том турнире

Вернемся, однако, к чемпионату мира в Торонто, ставшим, без сомнения, важнейшей вехой в шахматном, а как мы увидим - и в коротком жизненном пути Владимира Селиманова.

Нью-Йорк 2013. Рассказывает американский гроссмейстер Билл Ломбарди: «Влад Селиманов опоздал на турнир и по прибытии в Канаду выглядел совершенно изможденным. Мы должны были играть в первом туре, но партия была отложена до выходного. Я выиграл первые три партии, но совершенно не устал, вообще я находился тогда в прекрасной физической форме, во что сейчас, наверное, тебе трудно поверить...»

Билл Ломбарди (1960)

«Этого нельзя было сказать о Владе, который очевидно ощущал последствия тяжелого перелета и джетлега. Скажу без ложной скромности: я был к тому времени уже опытным мастером и много работал над шахматами. В закрытой испанской я применил продолжение, которое разработал сам и уже опробовал к тому времени пару раз на практике. Партия получилась острой, но в решающий момент Селиманов не заметил тактики.

Selimanov 1957.
Lombardy, William James Toronto
0-1 Wch U20 (1)

1. e4 e5 2. Nf3 Nc6 3. Bb5 a6 4. Ba4 Nf6 5. O-O Be7 6. Re1b5 7. Bb3 O-O 8. c3 d6 9. h3 Na5 10. Bc2 c6 В этом заключалась новая идея Ломбарди. 11. d4 Qc7 12. Nbd2Re8 13. b3 Bf8 14. Bb2 g6 15. b4 Nc4 16. N c4 bc4 17. Qe2ed4 18. Qc4 dc3 19. Qc3 Bg7 20. Qd2 Be6 21. Nd4 Bc4 22. f4 c5 23. bc5 dc5 24. Nb3 Rad8 25. Qf2 Ng4! Комментируя партию, Бондаревский пишет, что Селиманов пропустил этот ход, и что слабое комбинационное зрение вообще является его слабым местом. 26. hg4 Bb2 27. Rab1 Bc328. Re3 Bb3 29. Rc3 Bc2 30. Rc2 Re4 31 . g3 Red4 32. Kh2c4 33. Rbc1 Qa5 34. Kh3 h5 35. gh5 Qh5 36. Kg2 c3 37. R h1Qd5 38. Qf3 Rd2 39. Rd2 Qd2 40. Kh3 Kg7

«Несмотря на проигрыш, Влад, поздравив меня, вел себя в высшей степени корректно, и мы как-то быстро сошлись. Его английский был крайне слаб, но барьеров для общения у нас не было: приехавший в Торонто мой хороший друг по Манхеттенскому клубу Игорь Холодный прекрасно говорил по-русски. Мы нередко гуляли втроем и разговаривали обо всем на свете. В один из первых дней своего пребывания в Торонто Влад познакомился с девушкой и влюбился без памяти. Ему было тогда восемнадцать лет...»

Голландский мастер Йонгсма тоже вспоминает какую-то девушку, несколько раз приходившую на турнир и наблюдавшую за партиями Селиманова, но никакого личного контакта с «симпатичным, застенчивым русским» Лекс, вследствие языкового барьера, не имел.

И снова Ломбарди: «Селиманов решил немедленно после возвращения в СССР просить разрешения властей вернуться в Торонто, чтобы жениться на ней. Мы с Игорем говорили, что это неправильно и что Влад, если уж принял такое решение, должен просто-напросто остаться в Канаде. Селиманов не послушался нашего совета, возвратился в Советский Союз, и больше я его никогда не видел. Три года спустя в Ленинграде на студенческом первенстве мира мне сказали, что идея снова увидеть девушку стала для Влада идеей фикс, особенно после того, когда стало ясно, что о поездке в Канаду ему следует забыть. Но ничто другое, даже шахматы, его теперь не интересовало. Предполагаю, что Влад ничего не сказал о своих проблемах ни матери, ни отчиму. В конце концов Смыслов был тогда чемпионом мира и мог употребить все свое влияние, чтобы помочь ему с выездной визой. Спустя некоторое время мне сообщили, что Влад кончил жизнь самоубийством... Когда умер Смыслов, в колонке, посвященной седьмому чемпиону, Эндрю Солтис написал, что его пасынок Селиманов был наказан после неудачного выступления в Торонто и потому покончил с собой. Нет, я не думаю, что то выступление имеет какое-либо отношения к трагическому концу Влада».

С последним предположением Ломбарди можно согласиться: после чемпионата в Торонто прошло как-никак три года и крайне маловероятно, что Селиманову продолжали бы напоминать о том выступлении. А вот с тем, что юноша ничего не сказал матери и отчиму о своих намерениях, согласиться трудно. Уверен: здесь Ломбарди заблуждается. Равно как и в том, что чемпион мира, вняв мольбам Володи, помог бы ему очутиться в Канаде. Даже учитывая, что в ноябре того же 1957 года Смыслов «за выдающиеся успехи в области шахмат» был награжден высшим отличием советского государства - орденом Ленина, имели место в этом государстве такие барьеры, которые не могли быть взяты никем. Более того, уверен в обратном: узнав о планах сына, родители посоветовали ему поскорее выбить дурь из головы. Наверное, так поступили бы в аналогичном случае многие родители, но тем более тогда и тем более - в Советском Союзе.

Все это, разумеется, только предположения, и действительную причину драматического решения молодого человека спустя более полувека установить трудно, если вообще возможно. Что такое любовь в восемнадцать лет вы, наверное, еще помните. Самоубийство в молодые годы встречается значительно чаще чем в старости - юность вообще беззаботнее относится к феномену жизни, чем дрожащие за каждый день своего существования боязливые старики.

Бесстрастная статистика утверждает, что 85 процентов лишивших себя жизни являлись практически здоровыми людьми, а анализ суицидальных действий показал, что они - результат длительной психической травмы. Самоубийство - не что иное, как попытка разрешить жизненные трудности путем ухода из жизни самой, что - повторюсь - особенно характерно для юношеского возраста.

Повлияло ли на решение Селиманова его психическое состояние? Или он впал в такое состояние вследствие осознания невозможности осуществления казавшегося ему единственным: воссоединением с объектом своей любви? Комбинация этих двух факторов? Это как в шахматах - порой очень трудно провести грань: не идет игра, потому что плохо себя чувствуешь, или недомогаешь потому, что ничего не получается на доске.

* * *

Почти двадцать лет спустя в том же Торонто проводился первый этап международных соревнований по прыжкам в воду, так называемых Канамекс (Канада-США-Мексика). Соревнования с блеском выиграл молодой представитель Советского Союза Сергей Немцанов. Ему было тогда семнадцать лет.

В Торонто Сергей познакомился с Кэрол, американкой, тоже прыгуньей в воду. Между молодыми людьми возникла симпатия, а через полгода они увиделись снова на Олимпийских играх в Монреале (1976). Главный фаворит на золото Немцанов выступил неудачно, заняв девятое место. Сразу же

после Олимпиады должна была состояться матчевая встреча СССР - США, были куплены билеты, получены визы. Утром к Немцанову постучал товарищ по команде: "Серега, тебя отстегнули. Из-за той бабы не берут".

Отношения между молодыми людьми не остались, разумеется, не замеченными для «сопровождавших» сборную Советского Союза, и на собрании команды один из руководителей заявил с пафосом: «Немцанов не оправдал доверия и в Америку не поедет».

Тем же вечером радио разнесло весть: «Сергей Немцанов выбрал свободу!» Четырехкратный олимпийский чемпион американец Грег Луганис уверял потом, что лично помогал Сергею уйти из Олимпийской деревни незамеченным.

Канадские власти предоставляли Немцанову вид на жительство и право учиться в любом университете, но все было не так просто: юноше не было еще восемнадцати, и дело обернулось крупным международным сканадалом.

Один из будущих отцов Перестройки Александр Яковлев был тогда послом СССР в Канаде. Он вспоминает: «На поиски несовершеннолетнего "диссидента" из Москвы прилетели высокопоставленные генералы. Встречаю их в аэропорту, здороваюсь, столько лет знакомы, а они представляются и называют совсем другие фамилии. Прибыли инкогнито из Москвы... В тогдашнем споре - в чем преимущество одного политического строя по сравнению с другим, разменными картами нередко становились люди. Немцанов был одним из них...»

Дело решалось на самом высоком уровне, в случае невыдачи Сергея советские представители грозили канадцам срывом предстоящих хоккейных суперсерий. Бабушка спортсмена, жившая в Алма-Ате, потом рассказывала: «Ввалились ночью несколько человек, наговорили всякого, толком ничего не объяснили, сунули микрофон: "плачь, давай". Вот я и разрыдалась...» Кассету срочно переправили через океан.

Услыхав голос бабушки: «Сынок, на кого ты меня покинул? У меня была вся надежда на тебя. Я ж никому не нужна. Умирать буду, никто стакан воды не поднесет», - Сергей разрыдался сам и... через несколько дней оказался в самолете «Аэрофлота».

Функционеры сдержали слово, данное канадским властям - не применять к юноше каких-либо репрессий (что в такого рода случаях было в порядке вещей - примеров несть числа). Ему дали закончить институт, а что касается спортивной карьеры... «Нам запрещали хлопать, когда он выступал, - вспоминает Елена Матюшенко. - Сергей делал прыжок на 10 баллов, а ему ставили 7 или 8. Он вылезал на бортик и смотрел на судей с таким презрением...»

Немцанов ушел из спорта. Служил солдатом в Семипалатинске. Женился, развелся. Стал пить. Лечился. Снова женился. Вторая жена только спустя несколько лет после свадьбы случайно узнала, кем был ее муж в первой жизни. Когда стало возможным, уехал в Америку. Сейчас Сергей Немцанов живет в Атланте, работает монтером, чинит машины...

* * *

По позвонку давно вымершего животного опытный зоолог может воссоздать не только скелет, но и внешний вид огромного динозавра. Две в чем-то перекликающиеся между собой истории - маленькие сколки той эпохи и того до сих пор грузно ворочающегося государства, старающегося всех подмять под себя.

Молодым, читающим эти строки, наверное, невдомек: о чем это автор? Почему нельзя просто зайти в кассу, купить билет и оказаться в Торонто, Мадриде, Берлине или Иерусалиме? Почему Виктор Корчной (Голландия, 1976), Лев Альбурт (Германия, 1979), Игорь Иванов (Канада, 1980), Татьяна Лемачко (Швейцария, 1982), Гата Камский (США, 1989) (трое из них принимали активное участие в борьбе за мировое первенство) вынуждены были прибегнуть к крайней мере, запрашивая политическое убежище и автоматически становясь изгоями и предателями в собственной стране? Пусть молодым расскажут заставшие еще то время: им ведь все понятно без объяснений. Я не стану делать этого: ведь сайт у нас шахматный, а не общественно-политический, хотя, читая некоторые комментарии, порой и усомнишься в этом.

Что произошло бы с Владимиром Селимановым, если бы он воспользовался советом Билла Ломбарди? Выдержало ли бы его чувство испытание временем, или растаяло, как нередко случается с юношеской любовью? Поступил ли бы он в колледж, поняв, что профессиональная шахматная деятельность в те времена обрекает на жалкое существование? Или все же остался бы в мире игры, что сделал Игорь Иванов четверть века спустя?

Загрустил бы по дому, осознав, что Канада «хоть похожа на Россию, только все же не Россия», и вернулся бы в Советский Союз? Ведь хотя Селиманов был уже совершеннолетним, нет никакого сомнения, что власти приложили бы максимум усилий для этого.

На эти вопросы нет ответа. А так - осталось имя на могильном камне Новодевичьего кладбища и маленькая зарубка в истории нашей игры и того удивительного времени.

ВСЕГДА ВМЕСТЕ
ПОЛНАВШИЙ ГАРМОНИЮ
7 ЧЕМПИОН МИРА
ПО ШАХМАТАМ
ВАСИЛИЙ
СМЫСЛОВ
1921-2010
ВЛАДИМИР
СЕЛИМАНОВ
1939-1960
НАДЕЖДА
СМЫСЛОВА
1918-2010

(1) Selimanov,Vladimir - Lombardy,William James [C96]
Wch U20 Toronto (1), 1957
1.e4 e5 2.Nf3 Nc6 3.Bb5 a6 4.Ba4 Nf6 5.0–0 Be7 6.Re1 b5 7.Bb3 0–0 8.c3 d6 9.h3 Na5 10.Bc2 c6 11.d4 Qc7 12.Nbd2 Re8 13.b3 Bf8 14.Bb2 g6 15.b4 Nc4 16.Nxc4 bxc4 17.Qe2 exd4 18.Qxc4 dxc3 19.Qxc3 Bg7 20.Qd2 Be6 21.Nd4 Bc4 22.f4 c5 23.bxc5 dxc5 24.Nb3 Rad8 25.Qf2 Ng4 26.hxg4 Bxb2 27.Rab1 Bc3 28.Re3 Bxb3 29.Rxc3 Bxc2 30.Rxc2 Rxe4 31.g3 Red4 32.Kh2 c4 33.Rbc1 Qa5 34.Kh3 h5 35.gxh5 Qxh5+ 36.Kg2 c3 37.Rh1 Qd5+ 38.Qf3 Rd2+ 39.Rxd2 Qxd2+ 40.Kh3 Kg7 0–1

(2) Selimanov,Vladimir - Gerusel,Mathias [E42]
Wch U20 Toronto (2), 1957
1.d4 Nf6 2.c4 e6 3.Nc3 Bb4 4.e3 c5 5.Nge2 cxd4 6.exd4 d5 7.a3 Be7 8.Nf4 dxc4 9.Bxc4 0–0 10.0–0 Nbd7 11.Qe2 Nb6 12.Ba2 Bd7 13.d5 exd5 14.Nfxd5 Nfxd5 15.Nxd5 Bd6 16.Be3 Bc6 17.Nxb6 axb6 18.Rfd1 Qc7 19.Qh5 Ra5 20.Qh4 g6 21.f4 Re8 22.Qf2 Rxe3 23.Qxe3 Bxf4 24.Rd8+ Qxd8 25.Qxf4 Rf5 26.Qe3 Qf6 27.Qd2 Bxg2 28.Qxg2 Rg5 29.Bxf7+ Kxf7 30.Rf1 Rxg2+ 31.Kxg2 b5 32.Rxf6+ Kxf6 33.Kf3 g5 34.Kg4 Kg6 35.h4 h5+ 36.Kg3 g4 37.Kf4 Kf6 38.b3 Kg6 39.a4 bxa4 40.bxa4 b6 0–1

(3) Jongsma,Alexander - Selimanov,Vladimir [A16]
Wch U20 Toronto (3), 1957
1.Nf3 Nf6 2.g3 g6 3.Bg2 Bg7 4.0–0 0–0 5.c4 Nc6 6.Nc3 d6 7.Rb1 Bf5 8.d3 Qd7 9.b4 Bh3 10.Qc2 Bxg2 11.Kxg2 Nh5 12.c5 f5 13.cxd6 cxd6 14.b5 Nd8 15.Qb3+ Kh8 16.Bb2 f4 17.Rbc1 Ne6 18.Ne4 Nf6 19.Nfg5 Nd8 20.e3 Nxe4 21.Bxg7+ Kxg7 22.dxe4 h6 23.Nf3 Ne6 24.e5 fxg3 25.fxg3 d5 26.Rcd1 Rad8 27.a4 Nc5 28.Qc2 Ne4 29.Nd2 Ng5 30.Rf4 Qh3+ 31.Kg1 Ne6 32.Rff1 Qh5 33.Qc3 Rc8 34.Qb4 Rxf1+ 35.Rxf1 Rc7 36.Nf3 Qf5 37.h4 Qh3 38.Qe1 Rc2 39.Nd2 Rxd2 40.Qxd2 Qxg3+ 41.Qg2 Qxe5 42.Qf3 h5 43.Qf7+ Kh6 44.Rf3 d4 45.exd4 Qxd4+ 46.Rf2 Qd1+ 47.Kh2 Qe1 48.Qf3 Ng7 49.Qf4+ Kh7 50.Rg2 Qe6 51.Qf3 b6 52.Re2 Qc4 53.Re4 Qc2+ 54.Qg2 Qc5 55.Re2 Qd6+ 56.Qg3 Qc5 57.Qe5 Qc4 58.Qe4 Qf7 59.Qxe7 Qf4+ 60.Kg1 Qxa4 61.Qg5 Qd1+ 62.Kf2 Qd4+ 63.Kf1 Nf5 64.Ke1 Qb4+ 65.Kf2 Qc5+ 66.Ke1 Qb4+ 67.Kf2 Qd4+ 68.Ke1 Kg7 69.Rc2 Qe4+ 70.Kd2 Qd4+ 71.Ke1 Qe4+ 72.Kd2 Qd4+ 73.Ke1 Qe5+ 74.Kd2 Qd6+ 75.Kc1 Nd4 76.Ra2 Qc7+ 77.Kd1 Nf5 78.Rd2 Qf7 79.Rd3 S–S

(4) Selimanov,Vladimir - Cardoso,Radolfo Tan [B14]
Wch U20 Toronto (4), 1957
1.c4 Nf6 2.Nc3 e6 3.Nf3 d5 4.d4 Bb4 5.e3 c5 6.Bd3 Nc6 7.0–0 0–0 8.a3 cxd4 9.exd4 Be7 10.c5 a5 11.Rb1 Re8 12.b4 Bf8 13.Re1 axb4 14.axb4 Bd7 15.Bf4 Nh5 16.Bg5 Be7 17.Bxe7 Nxe7 18.Ne5 Nf6 19.Qc2 Nc6 20.Nxc6 bxc6

21.b5 cxb5 22.Bxb5 Qc7 23.Bxd7 Qxd7 24.Rb6 Rac8 25.Nb5 Qd8 26.Qb3 Ne4 27.Qb4 Qh4 28.Rf1 Red8 29.f3 Nf6 30.Nd6 Ra8 31.Rb7 Rf8 32.c6 Ne8 33.Nxf7 Rxf7 34.Rxf7 Kxf7 35.Qb7+ Nc7 36.Qxc7+ Kg6 37.Qe5 Qf6 38.Qg3+ Kh6 39.Qh3+ Kg6 40.Qg4+ Kh6 41.Re1 Re8 1–0

(5) Bates,R - Selimanov,Vladimir [A04]
Wch U20 Toronto (5), 1957
1.Nf3 f5 2.e4 fxe4 3.Ng5 e5 4.d4 exd4 5.Bc4 d5 6.Qxd4 Nf6 7.Bb3 Bd6 8.Nc3 c6 9.Ne2 Qe7 10.Bf4 Bc5 11.Qe5 Bxf2+ 12.Kd1 Qxe5 13.Bxe5 Nbd7 14.Bg3 Bxg3 15.Nxg3 Ne5 16.Kd2 h6 17.Nh3 Bxh3 18.gxh3 0–0–0 19.Raf1 Rhf8 20.a4 g6 21.Ne2 Nh5 22.Kc1 Nf3 23.c3 Nf4 24.Nxf4 Rxf4 25.Rf2 Rdf8 26.Bd1 R8f6 27.Be2 Rh4 28.Bxf3 Rxf3 29.Rxf3 exf3 30.Rf1 Rxh3 31.Rf2 Kd7 32.Kd2 Ke6 33.Ke3 g5 34.b3 Ke5 35.Kd3 g4 36.Ke3 c5 0–1

(6) Selimanov,Vladimir - Bahgat [B54]
Wch U20 Toronto (6), 1957
1.e4 c5 2.Nf3 Nc6 3.d4 cxd4 4.Nxd4 d6 5.c4 e5 6.Nc2 Nf6 7.Nc3 Be7 8.Be2 0–0 9.0–0 Be6 10.Be3 Re8 11.Rc1 a6 12.f3 Rc8 13.Qd2 Qc7 14.b3 Bf8 15.Rfd1 Red8 16.Bf1 h6 17.Qf2 Qb8 18.g3 Ne7 19.Ba7 Qa8 20.Bb6 Rd7 21.Nb4 Nc6 22.Nbd5 Bxd5 23.cxd5 Ne7 24.Bh3 a5 25.Bxd7 Nxd7 26.Be3 Qa6 27.Qf1 Qxf1+ 28.Kxf1 Ng6 29.Nb5 Nc5 30.Bxc5 dxc5 31.d6 1–0

(7) Hallerod,Ralph - Selimanov,Vladimir [B68]
Wch U20 Toronto (7), 1957
1.e4 c5 2.Nf3 Nc6 3.d4 cxd4 4.Nxd4 Nf6 5.Nc3 d6 6.Bg5 Bd7 7.f4 a6 8.Qd2 e6 9.Be2 Be7 10.0–0–0 Qc7 11.Nb3 b5 12.Bf3 Rc8 13.Kb1 0–0 14.e5 b4 15.exd6 bxc3 16.bxc3 Bxd6 17.Qxd6 Rfd8 18.Qxc7 Rxc7 19.Nc5 Ne7 20.Nxd7 Rcxd7 21.Rxd7 Rxd7 22.c4 h6 23.Bxf6 gxf6 24.Rd1 Rc7 25.Be2 Nf5 26.Rd8+ Kg7 27.Ra8 Rc6 28.Kb2 e5 29.Kc3 Ne3 30.Rd8 Kg6 31.Bd3+ Kh5 32.Be2+ Kg6 33.Bd3+ Kh5 34.Be2+ Kg6 S–S

(8) Selimanov,Vladimir - Jobin,Gilles [D36]
Wch U20 Toronto (8), 1957
1.d4 Nf6 2.c4 e6 3.Nc3 d5 4.Nf3 Nbd7 5.cxd5 exd5 6.Bg5 Be7 7.e3 c6 8.Qc2 0–0 9.Bd3 Re8 10.0–0 Nf8 11.Rab1 Ne4 12.Bf4 g5 13.Bg3 h5 14.h3 g4 15.Bxe4 dxe4 16.Nd2 gxh3 17.Ndxe4 h4 18.Bh2 hxg2 19.Kxg2 Qd7 20.Rg1 Qh3+ 21.Kh1+ Ng6 22.Qe2 Bf5 23.f3 Bxe4 24.fxe4 Kg7 25.Rbf1 Rg8 26.e5 Qe6 27.Qf3 Raf8 28.b3 Rh8 29.Ne4 f5 30.exf6+ Bxf6 31.Rxg6+ Kxg6 32.Rg1+ 1–0

(9) Selimanov,Vladimir - Rabinowitz,B [B01]
Wch U20 Toronto (10), 1957

1.e4 d5 2.exd5 Nf6 3.d4 Nxd5 4.Nf3 Bg4 5.Be2 c6 6.0–0 e6 7.c4 Nb6 8.Nc3 N8d7 9.h3 Bh5 10.d5 cxd5 11.cxd5 exd5 12.Nxd5 Be7 13.Bf4 Nxd5 14.Qxd5 Bxf3 15.Bxf3 0–0 16.Qxb7 Rc8 17.Rad1 Nc5 18.Rxd8 Nxb7 19.Rxf8+ Kxf8 20.Bxb7 Rd8 21.Rc1 1–0

(10) Makelainen,Erkki - Selimanov,Vladimir [A20]
Wch U20 Toronto (11), 1957
1.c4 e5 2.Nc3 Nf6 3.g3 c6 4.d4 exd4 5.Qxd4 d5 6.cxd5 cxd5 7.Bg2 Be6 8.Nf3 Nc6 9.Qa4 Bc5 10.0–0 0–0 11.Rd1 Qb6 12.e3 Rad8 13.Qc2 Be7 14.Nd4 Bg4 15.f3 Nxd4 16.Rxd4 Be6 17.b3 Bc5 18.Na4 Bxd4 19.Nxb6 Bxa1 20.Qb1 Be5 21.Na4 Rc8 22.Bf1 Rfd8 23.Bd3 h6 24.Bd2 Ne4 25.Be1 Nc3 26.Nxc3 Bxc3 27.Kf2 Rd6 28.Bxc3 Rxc3 29.Ke2 Rdc6 30.Kd2 Rc7 31.b4 d4 32.exd4 Ra3 33.h4 Rxa2+ 34.Ke3 Rc3 35.Kf4 Raa3 36.Be4 b5 37.d5 Bd7 38.Ke5 a5 39.Kd6 Be8 40.Ke7 axb4 41.Kxe8 Ra7 42.Bh7+ Kh8 43.Bf5 g6 44.d6 gxf5 45.Qxf5 Re3+ 46.Kf8 Re6 47.Qxb5 Rg6 48.d7 f6 49.Qd5 Rxd7 50.Qe6 Rb7 51.Qb3 Rgg7 0–1

(11) Aldrete Lobo,Jorge - Selimanov,Vladimir [A26]
Wch U20 Toronto (9), 1957
1.Nf3 Nf6 2.g3 g6 3.Bg2 Bg7 4.0–0 0–0 5.c4 Nc6 6.Nc3 d6 7.d3 e5 8.Bd2 Nh5 9.Qc1 f5 10.Bh6 f4 11.Bxg7 Nxg7 12.Qd2 g5 13.Nd5 Bg4 14.Kh1 Ne6 15.Ng1 Ncd4 16.f3 Bf5 17.gxf4 gxf4 18.e4 fxe3 19.Nxe3 Bg6 20.Nh3 Qh4 21.Rad1 Nc5 22.Qf2 Qxf2 23.Nxf2 Nxf3 24.b4 Ne6 25.Nc2 Bh5 26.Bh3 Ned4 27.Nxd4 Nxd4 28.Ng4 Kg7 29.Rg1 Ne2 30.Rg2 Nf4 31.Rg3 Nxh3 32.Rxh3 Bxg4 33.Rg1 Rf4 34.Rhg3 h5 35.h3 Kf6 36.hxg4 hxg4 37.R1g2 Rh8+ 38.Kg1 Kg5 39.a4 Rhf8 40.Kh1 Rf1+ 41.Rg1 Rh8+ 42.Kg2 Rxg1+ 43.Kxg1 Rh3 0–1